

DOSSIER DE DIAGNOSTICS TECHNIQUES

Référence : 17-07-004981

Le 12/07/2017



*Amiante repérée
dans les fenêtres
du hall
↳ relevées
en juin 2018*

OK

Bien :
Adresse :

Bureaux
Bt BRUN
247 avenue JACQUES CARTIER
83000 TOULON

Numéro de lot :
Référence Cadastre :

NC
NC

PROPRIETAIRE

CAISSE NATIONALE MILITAIRE CNMSS
SERVICE FINANCIER - BEB 247 AVENUE
JACQUES CARTIER
83090 TOULON CEDEX 9

DEMANDEUR

CAISSE NATIONALE MILITAIRE CNMSS
SERVICE FINANCIER - BEB 247 AVENUE
JACQUES CARTIER
83090 TOULON CEDEX 9

Date de visite : **12/07/2017**

Opérateur de repérage : **PETIPA DOMINIQUE**



RAPPEL DES CONCLUSIONS

DOSSIER N° 17-07-004981

Document ne pouvant en aucun cas être annexé à un acte authentique

INFORMATIONS GENERALES

Type de bien : **Bureaux**

Nombre de pièces : **5**

Etage : **RDC**

Adresse : **Bt BRUN**

**247 avenue JACQUES CARTIER
83000 TOULON**

Bâtiment : **BRUN**

Escalier : **Sans objet**

Porte : **Sans objet**

Propriétaire : **CAISSE** **NATIONALE** **MILITAIRE**
CNMSS

Lot N° : **NC**

Réf. Cadastre : **NC**

Bâti : **Oui** Mitoyenneté : **Oui**

Date du permis de construire : **Antérieur au 1 juillet 1997**

CONSTAT AMIANTE

Dans le cadre de la mission décrit en tête de rapport, il a été repéré des matériaux et produits contenant de l'amiante

Rapport de mission de repérage des matériaux et produits contenant de l'amiante avant réalisation de travaux

R. 4412-97 modifié par le décret 2012-639 du 4 mai 2012
Norme NF X 46-020

A INFORMATIONS GENERALES

A.1 DESIGNATION DU BATIMENT

Nature du bâtiment : Bureaux	Adresse : Bt BRUN 247 avenue JACQUES CARTIER 83000 TOULON
Cat. du bâtiment : Autres	Escalier : Sans objet
Nombre de Parties d'immeuble : 5	Bâtiment : BRUN
Etage : RDC	Porte : Sans objet
Numéro de Lot : NC	
Référence Cadastre : NC	
Date du Permis de Construire : Antérieur au 1 juillet 1997	Propriété de : CAISSE NATIONALE MILITAIRE CNMSS SERVICE FINANCIER - BEB 247 AVENUE JACQUES CARTIER 83090 TOULON CEDEX 9

A.2 DESIGNATION DU DONNEUR D'ORDRE

Nom : CAISSE NATIONALE MILITAIRE CNMSS	Documents remis : Plan
Adresse : SERVICE FINANCIER - BEB 247 AVENUE JACQUES CARTIER 83090 TOULON CEDEX 9	Moyens mis à disposition : Accompagnateur habilité
Qualité :	

A.3 EXECUTION DE LA MISSION

Rapport N° : 17-07-004981 A	Date d'émission du rapport : 25/07/2017
Le repérage a été réalisé le : 12/07/2017	Accompagnateur : M DIACO
Par : PETIPA DOMINIQUE	Laboratoire d'Analyses : FIBRECOUNT
N° certificat de qualification : DTI2029	Vallée Verte Valentine 8
Date d'obtention : 11/09/2012	Adresse laboratoire : avenue de Saint Menet 13011 MARSEILLE - 11EME
Le présent rapport est établi par une personne dont les compétences sont certifiées par : DEKRA CERTIFICATION	Numéro d'accréditation : 1-6017
5, avenue Garlande 92220 BAGNEUX	Organisme d'assurance professionnelle : AXA CORPORATE SOLUTIONS ASSURANCE – 4 rue Jules Lefevre – 75426 Paris Cedex 09
Date de commande : 06/07/2017	N° de contrat d'assurance et date de validité : XFR0050627LI du 01/01/2017 au 31/12/2017 XFR0048625FI09A du 01/01/2017 au 31/12/2017

NATURE DES TRAVAUX

Démolition des sols ,auvent béton,dépose des menuiseries extérieures

B CACHET DU DIAGNOSTIQUEUR

Signature et Cachet de l'entreprise

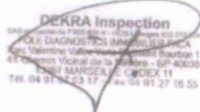

Date d'établissement du rapport :

Fait à **MARSEILLE CEDEX 11** le **25/07/2017**

Nom du diagnostiqueur : **PETIPA DOMINIQUE**

Le présent rapport ne peut être reproduit que dans son intégralité.

Ce rapport original ne peut être reproduit sans notre autorisation et ne peut être utilisé de façon partielle.

C SOMMAIRE

INFORMATIONS GENERALES.....	1
DESIGNATION DU BATIMENT	1
DESIGNATION DU DONNEUR D'ORDRE.....	1
EXECUTION DE LA MISSION	1
NATURE DES TRAVAUX.....	1
CACHET DU DIAGNOSTIQUEUR.....	1
SOMMAIRE	2
CONCLUSION(S)	3
LISTE DES PARTIES D'IMMEUBLE NON VISITEES CONCERNEES PAR LES TRAVAUX ET JUSTIFICATION	5
LISTE DES ELEMENTS NON INSPECTES ET JUSTIFICATION.....	5
PROGRAMME DE REPERAGE.....	6
CONDITIONS DE REALISATION DU REPERAGE	8
RAPPORTS PRECEDENTS	8
RESULTATS DETAILLES DU REPERAGE	8
LISTE DES PARTIES D'IMMEUBLE VISITEES/NON VISITEES CONCERNEES PAR LES TRAVAUX ET JUSTIFICATION.....	8
DESCRIPTION DES REVETEMENTS EN PLACE AU JOUR DE LA VISITE	8
LA LISTE DES MATERIAUX OU PRODUITS CONTENANT DE L'AMIANTE, SUR DECISION DE L'OPERATEUR.....	8
LA LISTE DES MATERIAUX OU PRODUITS CONTENANT DE L'AMIANTE, APRES ANALYSE	9
LA LISTE DES MATERIAUX SUSCEPTIBLES DE CONTENIR DE L'AMIANTE, MAIS N'EN CONTENANT PAS.....	9
RESULTATS HORS CHAMP D'INVESTIGATION (MATERIAUX NON VISES PAR LA LISTE C DE L'ANNEXE 13/9 DU CODE DE LA SANTE PUBLIQUE)	9
COMMENTAIRES	9
ANNEXE 1 – FICHE D'IDENTIFICATION ET DE COTATION	10
ANNEXE 2 – CROQUIS.....	23
ANNEXE 3 – PROCES VERBAUX D'ANALYSES.....	25
ANNEXE 4 – RECOMMANDATIONS GÉNÉRALES DE SÉCURITÉ.....	31

D CONCLUSION(S)



Dans le cadre de la mission décrit en tête de rapport, il a été repéré des matériaux et produits contenant de l'amiante

Dans le cadre de la mission décrit en tête de rapport, il a été repéré des matériaux et produits contenant de l'amiante :

N°	Partie d'immeuble	Etage	Elément	Zone	Matériau / Produit	Méthode	Photo
3	B018	RDC	baie vitrée intérieur	Sol	Mastic de fenêtre	Résultat d'analyse	

Dans le cadre de la mission décrit en tête de rapport, il a été repéré des matériaux et produits susceptibles de contenir de l'amiante : après analyse, ils ne contiennent pas d'amiante.

N°	Partie d'immeuble	Etage	Elément	Zone	Matériau / Produit	Photo
1	Parvis	RDC	Sol		Ragréage - Colle de carrelage	
			Sol		Ragréage - Colle pavé	
2	casquette	1er	Sol		Revêtement bitumineux vert	
			Sol		Revêtement bitumineux rouge	
			Mur		Béton - Enduit	
			Appuis de fenêtre		Colle de carrelage	
			Sol		Revêtement bitumineux alu	
			Sol		Béton	
3	B018	RDC	paroi		Bois - Colle	
			baie vitrée		Joint silicom	
			paroi vitrée		Bois - mousse	
			Poteau		Enduit rouge	
			baie vitrée	Sol	Joint	

N°	Partie d'immeuble	Etage	Elément	Zone	Matériau / Produit	Photo
			baie vitrée	Sol	Joint noir	
			Murs		Plinthe - Colle	
			Poutre		Enduit gris	
4	B045	RDC	Sol		PVC - Colle	
			Plinthes		Bois - Colle	
			Murs		Enduit	
			Murs		Toile de verre	
			Faux-plafond		Panneaux de faux - plafond	
5	Hall entrée personnel	RDC	Sol		Ragréage - Colle de carrelage	
			Murs		Plinthe - Colle	
			Murs		Enduit	

Liste des Parties d'immeuble non visitées concernées par les travaux et justification

Aucun

Liste des éléments non inspectés et justification

Aucun

E PROGRAMME DE REPERAGE

La mission porte sur le repérage de l'amiante dans les éléments suivants (Annexe A de la norme NF X 46-020) :

Liste des éléments mentionnés dans l'annexe A de la norme NF X 46-020 :

COMPOSANT DE LA CONSTRUCTION	PARTIE DU COMPOSANT À VÉRIFIER OU À SONDER
1. Toiture, terrasse et étanchéité	
Plaques ondulées et planes	Plaques en fibres-ciment y compris les panneaux type « sous tuile », plaques en matériau bitumeux.
Ardoises	Ardoises composite, ardoises en fibres-ciment.
Bardeaux bitumé (type « Shingle »)	
Eléments de sous-toiture	Pare-vapeur, pare-pluie et autres panneaux structurels, isolants sous toiture, flocage.
Complexe d'étanchéité pour toiture (y compris toiture-terrasse) pouvant être constitué d'une ou plusieurs couches	Bandes bitumeuses notamment renfort de cuvelage, produits d'accrochage et colles, isolants, complexe asphalté.
Eléments ponctuels	Conduits de cheminée, conduits de ventilation... Tout élément complémentaire à la toiture y compris les chéneaux, conduits de ventilation, conduits eaux pluviales.
2. Parois verticales extérieures	
Panneaux-sandwichs	Plaques, joints d'assemblage, joints d'étanchéité, tresses, mastics.
Bardages	Plaques et « bacs » en fibres-ciment, ardoises composites ou fibres-ciment.
Bardages métalliques à simple ou double peau	Revêtement intérieur, peinture.
Isolants sous bardage	Flocage, carton.
Mur et cloisons « en dur »	Enduits projetés, revêtement plastique épais, lissés ou talochés Colle de carrelage, étanchéité extérieures des fondations, appui de fenêtre.
3. Parois verticales intérieures	
Murs et cloisons « en dur »	Flocages, joints (de dilatation, d'assemblage). Enduits à base de plâtre ou ciment ou autres, projetés, lissés ou talochés (notamment ceux ayant une fonction coupe-feu dans les IGH/ERP).
Poteaux (périphériques et intérieurs)	Flocages, joints (de dilatation, d'assemblage, de liaison avec la poutraison) Enduits à base de plâtre ou ciment ou autres, projetés, lissés ou talochés (notamment ceux ayant une fonction coupe-feu dans les IGH/ERP) Entourage de poteaux (carton, fibres-ciment, matériau sandwich, carton + plâtre), coffrage perdu.
Cloisons légères ou préfabriquées	Panneaux de cloisons, isolant intérieur, jonction entre panneaux préfabriqués et pieds/têtes de cloisons (notamment IGH et ERP) : tresse, carton, fibres-ciment.
Gaines et coffres verticaux (vérification des intérieurs et des extérieurs)	Flocage, panneaux, jonction entre panneaux Enduits à base de plâtre ou ciment ou autres, projetés, lissés ou talochés (notamment ceux ayant une fonction coupe-feu dans les IGH/ERP).
Portes coupe-feu, portes pare-flamme	Vantaux et joints (sur battants et dormants y compris oculus, ...).
Revêtement de murs, de poteaux, de cloisons légères ou préfabriquées, de gaines, de coffres et des portes coupe-feu et pare flamme	Sous-couches des tissus muraux, revêtements durs (plaques revêtues d'amiante-ciment, fibres-ciment), colle des carrelages, peintures (intumescentes, bitumeuses, décoratives).
4. Plafonds et faux plafonds	
Plafonds	Flocages Enduits à base de plâtre ou ciment ou autres, projetés, lissés ou talochés (notamment ceux ayant une fonction coupe-feu dans les IGH/ERP) Panneaux collés, vissés Coffrages perdus (carton-amiante, fibres-ciment, composite), cales de ferrailage.
Poutres et charpentes (périphériques et intérieures)	Flocages Enduits à base de plâtre ou ciment ou autres, projetés, lissés ou talochés (notamment ceux ayant une fonction coupe-feu dans les IGH/ERP) Joints (de dilatation, d'assemblage, de liaison), plaques de ripage, entourage de poutres (carton, fibres-ciment, matériau sandwich, carton + plâtre), coffrage perdu, peintures (intumescentes, bitumeuses, décoratives).
Interfaces entre structures	Rebouchage de trémies, jonctions avec la façade, calfeutrements, joints de dilatation.
Gaines et coffres horizontaux	Flocages Panneaux, jonction entre panneaux

	Enduits à base de plâtre ou ciment ou autres, projetés, lissés ou talochés (notamment ceux ayant une fonction coupe-feu dans les IGH/ERP).
Faux plafonds	Panneaux et plaques, jonction entre faux plafond et structure, joints entre panneaux ou plaques Pare-vapeur (celui du complexe isolant placé au-dessus du panneau de faux plafond) Isolant de faux plafond (celui déroulé ou posé dans le plenum au-dessus du panneau de faux plafond) Cantonnements (ceux constitués dans le plenum en jonction entre les cloisons ou mur et le plancher haut supérieur).
Suspentes et contrevents	Flocage, protections en plâtre, peintures intumescentes.
5. Planchers et planchers techniques	
Revêtements de sol y compris revêtements de sols sportifs	Dalles plastiques, dalles moquettes avec entre-couche noire, lés en matériau plastique et/ou moquette avec sous-couche, nez de marche, colles.
Planchers	Étanchéité de cuvelages, coffrage perdu, chape maigre (base ciment), ragréage, rebouchage autour de conduits (principalement IGH et ERP).
6. Conduits, canalisations et accessoires intérieurs et extérieurs	
Conduits de fluides (air, eau, vapeur, fumée, autres fluides) Conduits de vapeur, fumée, échappement	Calorifugeage, rubans adhésifs, enveloppe de calorifuge, conduit, joints entre éléments Mastics, tresses, manchons.
Câbles électriques	Câbles électriques (isolant souvent de couleur orange) d'alimentation de secours.
Clapets/ volets coupe-feu	Clapet, volet, rebouchage, ossature., étanchéité coupe-feu en traversée cloison ou plancher.
Vide-ordures	Conduit, joint d'étanchéité des trappes.
7. Ascenseurs et monte-charges	
Portes intérieures et extérieures de l'ascenseur et portes palières de l'étage	Portes et cloisons palières.
Machinerie	Frein.
Trémie, machinerie	Calfeutrement entre mur/plancher (Joint, Bourre), trappe.
8. Equipements divers et accessoires	
Chaudières, tuyauteries, étuves, groupes électrogènes, convecteurs et radiateurs, aérothermes	Bourres, tresses, joints, calorifugeages, peintures anti-condensation, plaques isolantes (internes et externes), tissus, revêtements de câbles métalliques.
9. Installations industrielles	
Equipements et éléments spécifiques à vérifier en fonction du process industriel (fours, étuves, tuyauteries, racks)	Bourres, tresses, joints, calorifugeages, peintures anti-condensation, plaques isolantes, tissus.
10. Voies et Réseaux divers	
Conduits	Fibres-ciment.
Revêtement routier	Bitume couche et sous-couche.

F CONDITIONS DE REALISATION DU REPERAGE

Date du repérage : 12/07/2017

Le repérage amiante avant travaux, contient les informations sur la présence d'amiante dans les matériaux et produits du bâtiment afin d'informer les intervenants réalisant des activités ou interventions sur des matériaux et/ou équipements susceptibles de libérer des fibres d'amiante selon l'annexe A de la norme .

Il consiste à identifier et localiser, par inspections visuelles et investigations approfondies pouvant être destructives, l'ensemble des matériaux et produits contenant de l'amiante incorporés ou faisant indissociablement corps avec les locaux et les zones de l'immeuble objet des travaux.

Lorsque l'absence de marquages spécifiques ou de documents ne permet pas à l'opérateur de repérage d'attester de la présence ou de la non présence d'amiante dans les matériaux et produits, des prélèvements seront effectués afin de déterminer par analyse la présence ou non d'amiante.

Procédures de prélèvement :

Les prélèvements sur des matériaux ou produits susceptibles de contenir de l'amiante sont réalisés en vertu des dispositions du Code du Travail.

Le matériel de prélèvement est adapté à l'opération à réaliser afin de générer le minimum de poussières. Dans le cas où une émission de poussières est prévisible, le matériau ou produit est mouillé à l'eau à l'endroit du prélèvement (sauf risque électrique) et, si nécessaire, une protection est mise en place au sol ; de même, le point de prélèvement est stabilisé après l'opération (pulvérisation de vernis ou de laque, par exemple).

Pour chaque prélèvement, des outils propres et des gants à usage unique sont utilisés afin d'éliminer tout risque de contamination croisée. Dans tous les cas, les équipements de protection individuelle sont à usage unique.

L'accès à la zone à risque (sphère de 1 à 2 mètres autour du point de prélèvement) est interdit pendant l'opération. Si l'accompagnateur doit s'y tenir, il porte les mêmes équipements de protection individuelle que l'opérateur de repérage.

L'échantillon est immédiatement conditionné, après son prélèvement, dans un double emballage individuel étanche.

Les informations sur toutes les conditions existantes au moment du prélèvement susceptible d'influencer l'interprétation des résultats des analyses (environnement du matériau, contamination éventuelle, etc.) seront, le cas échéant, mentionnées dans la fiche d'identification et de cotation en annexe.

Liste des écarts, adjonctions ou suppression d'information de la norme NFX 46-020 de décembre 2008 :

G RAPPORTS PRECEDENTS

Aucun rapport précédemment réalisé ne nous a été fourni.

H RESULTATS DETAILLES DU REPERAGE

LISTE DES PARTIES D'IMMEUBLE VISITEES/NON VISITEES CONCERNEES PAR LES TRAVAUX ET JUSTIFICATION

N°	Partie d'immeuble	Etage	Visitée	Justification	Travaux
1	Parvis	RDC	OUI		Concernée
2	casquette	1er	OUI		Concernée
3	B018	RDC	OUI		Concernée
4	B045	RDC	OUI		Concernée
5	Hall entrée personnel	RDC	OUI		Concernée

DESCRIPTION DES REVETEMENTS EN PLACE AU JOUR DE LA VISITE

Néant

LA LISTE DES MATERIAUX OU PRODUITS CONTENANT DE L'AMIANTE, SUR DECISION DE L'OPERATEUR

Néant

LA LISTE DES MATERIAUX OU PRODUITS CONTENANT DE L'AMIANTE, APRES ANALYSE

N°	partie d'immeuble	Etage	Elément	Zone	Matériau / Produit	Référence prélèvement	Présence
3	B018	RDC	baie vitrée intérieur	Sol	Mastic de fenêtre	P011	A

LA LISTE DES MATERIAUX SUSCEPTIBLES DE CONTENIR DE L'AMIANTE, MAIS N'EN CONTENANT PAS.

N°	partie d'immeuble	Etage	Elément	Zone	Matériau / Produit	Référence prélèvement	Critère de décision
1	Parvis	RDC	Sol		Ragréage - Colle de carrelage	P001	Résultat d'analyse
			Sol		Ragréage - Colle pavé	P002	Résultat d'analyse
2	casquette	1er	Sol		Revêtement bitumineux vert	P003	Résultat d'analyse
			Sol		Revêtement bitumineux rouge	P004	Résultat d'analyse
			Mur		Béton - Enduit	P005	Résultat d'analyse
			Appuis de fenêtre		Colle de carrelage	P006	Résultat d'analyse
			Sol		Revêtement bitumineux alu	P007	Résultat d'analyse
			Sol		Béton	P008	Résultat d'analyse
3	B018	RDC	paroi		Bois - Colle	P017	Résultat d'analyse
			baie vitrée		Joint silicom	P010	Résultat d'analyse
			paroi vitrée		Bois - mousse	P015	Résultat d'analyse
			Poteau		Enduit rouge	P016	Résultat d'analyse
			baie vitrée	Sol	Joint	P009	Résultat d'analyse
			baie vitrée	Sol	Joint noir	P012	Résultat d'analyse
			Murs		Plinthe - Colle	P013	Résultat d'analyse
			Poutre		Enduit gris	P014	Résultat d'analyse
4	B045	RDC	Sol		PVC - Colle	P018	Résultat d'analyse
			Plinthes		Bois - Colle	P019	Résultat d'analyse
			Murs		Enduit	P020	Résultat d'analyse
			Murs		Toile de verre	P021	Résultat d'analyse
			Faux-plafond		Panneaux de faux - plafond	P022	Résultat d'analyse
5	Hall entrée personnel	RDC	Sol		Ragréage - Colle de carrelage	P023	Résultat d'analyse
			Murs		Plinthe - Colle	P024	Résultat d'analyse
			Murs		Enduit	P025	Résultat d'analyse

RESULTATS HORS CHAMP D'INVESTIGATION (matériaux non visés par la liste C de l'annexe 13/9 du code de la santé publique)

Néant

LEGENDE

Présence	A : Amiante	N : Non Amianté	a? : Probabilité de présence d'Amiante
----------	-------------	-----------------	--

COMMENTAIRES

Néant

ANNEXE 1 – FICHE D'IDENTIFICATION ET DE COTATION

PRELEVEMENT : P001

Nom du client	Numéro de dossier	Pièce ou local
CAISSE NATIONALE MILITAIRE CNMSS	17-07-004981	RDC - Parvis
Matériau	Date de prélèvement	Nom de l'opérateur
Ragréage - Colle de carrelage	12/07/2017	PETIPA DOMINIQUE
Localisation		Résultat
Sol		absence d'amiante
Emplacement		

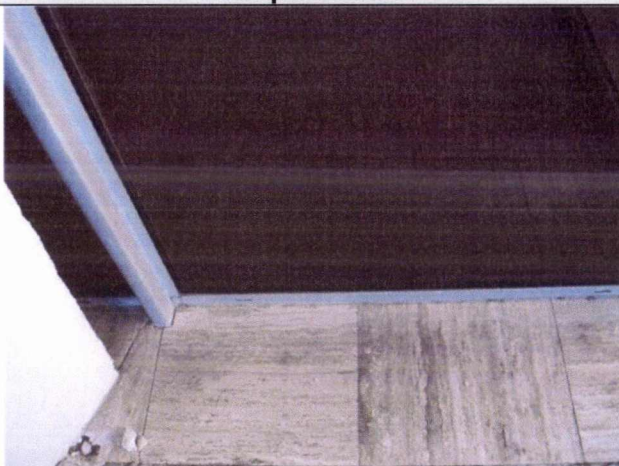

PRELEVEMENT : P002

Nom du client	Numéro de dossier	Pièce ou local
CAISSE NATIONALE MILITAIRE CNMSS	17-07-004981	RDC - Parvis
Matériau	Date de prélèvement	Nom de l'opérateur
Ragréage - Colle pavé	12/07/2017	PETIPA DOMINIQUE
Localisation		Résultat
Sol		absence d'amiante
Emplacement		



PRELEVEMENT : P003

Nom du client	Numéro de dossier	Pièce ou local
CAISSE NATIONALE MILITAIRE CNMSS	17-07-004981	1er - casquette
Matériau	Date de prélèvement	Nom de l'opérateur
Revêtement bitumineux vert	12/07/2017	PETIPA DOMINIQUE
Localisation		Résultat
Sol		absence d'amiante
Emplacement		

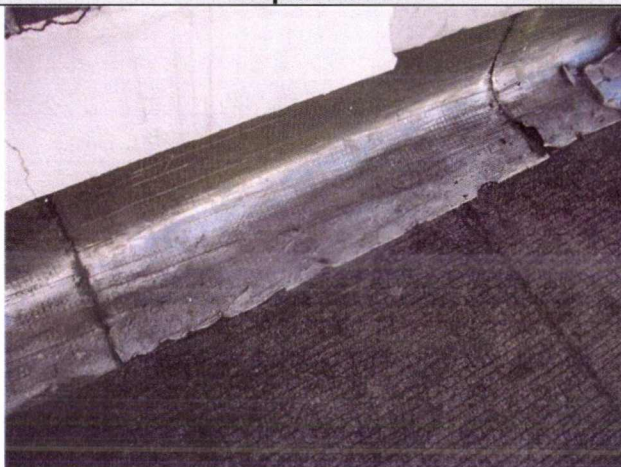

PRELEVEMENT : P004

Nom du client	Numéro de dossier	Pièce ou local
CAISSE NATIONALE MILITAIRE CNMSS	17-07-004981	1er - casquette
Matériau	Date de prélèvement	Nom de l'opérateur
Revêtement bitumineux rouge	12/07/2017	PETIPA DOMINIQUE
Localisation		Résultat
Sol		absence d'amiante
Emplacement		



PRELEVEMENT : P005

Nom du client	Numéro de dossier	Pièce ou local
CAISSE NATIONALE MILITAIRE CNMSS	17-07-004981	1er - casquette
Matériau	Date de prélèvement	Nom de l'opérateur
Béton - Enduit	12/07/2017	PETIPA DOMINIQUE
Localisation		Résultat
Mur		absence d'amiante
Emplacement		

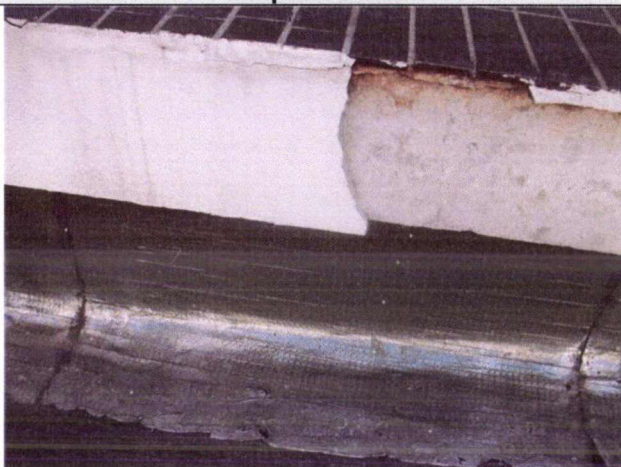

PRELEVEMENT : P006

PRÉLÈVEMENT		
Nom du client	Numéro de dossier	Pièce ou local
CAISSE NATIONALE MILITAIRE CNMSS	17-07-004981	1er - casquette
Matériau	Date de prélèvement	Nom de l'opérateur
Colle de carrelage	12/07/2017	PETIPA DOMINIQUE
Localisation		Résultat
Appuis de fenêtre		absence d'amiante
Emplacement		



PRELEVEMENT : P007

Nom du client	Numéro de dossier	Pièce ou local
CAISSE NATIONALE MILITAIRE CNMSS	17-07-004981	1er - casquette
Matériau	Date de prélèvement	Nom de l'opérateur
Revêtement bitumineux alu	12/07/2017	PETIPA DOMINIQUE
Localisation		Résultat
Sol		absence d'amiante
Emplacement		

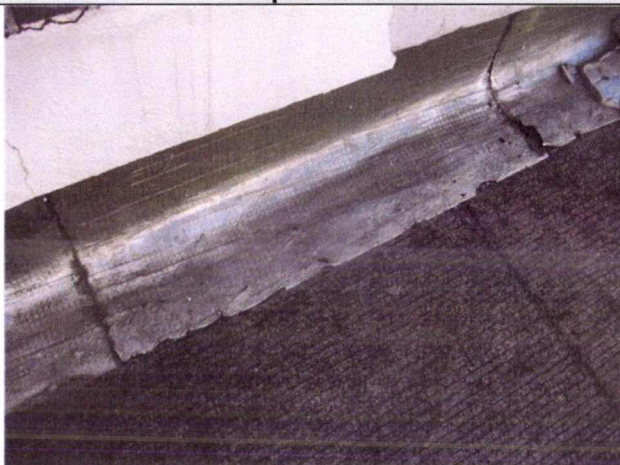



PRELEVEMENT : P008

Nom du client	Numéro de dossier	Pièce ou local
CAISSE NATIONALE MILITAIRE CNMSS	17-07-004981	1er - casquette
Matériau	Date de prélèvement	Nom de l'opérateur
Béton	12/07/2017	PETIPA DOMINIQUE
Localisation		Résultat
Sol		absence d'amiante
Emplacement		





PRELEVEMENT : P009		
Nom du client	Numéro de dossier	Pièce ou local
CAISSE NATIONALE MILITAIRE CNMSS	17-07-004981	RDC - B018
Matériau	Date de prélèvement	Nom de l'opérateur
Joint	12/07/2017	PETIPA DOMINIQUE
Localisation		Résultat
baie vitrée - Sol		absence d'amiante
Emplacement		
		

PRELEVEMENT : P010		
Nom du client	Numéro de dossier	Pièce ou local
CAISSE NATIONALE MILITAIRE CNMSS	17-07-004981	RDC - B018
Matériau	Date de prélèvement	Nom de l'opérateur
Joint silicom	12/07/2017	PETIPA DOMINIQUE
Localisation		Résultat
baie vitrée		absence d'amiante
Emplacement		
		

PRELEVEMENT : P011		
Nom du client	Numéro de dossier	Pièce ou local
CAISSE NATIONALE MILITAIRE CNMSS	17-07-004981	RDC - B018
Matériau	Date de prélèvement	Nom de l'opérateur
Mastic de fenêtre	12/07/2017	PETIPA DOMINIQUE
Localisation		Résultat
baie vitrée intérieur - Sol		Présence d'amiante
Emplacement		
		

PRELEVEMENT : P012		
Nom du client	Numéro de dossier	Pièce ou local
CAISSE NATIONALE MILITAIRE CNMSS	17-07-004981	RDC - B018
Matériau	Date de prélèvement	Nom de l'opérateur
Joint noir	12/07/2017	PETIPA DOMINIQUE
Localisation		Résultat
baie vitrée - Sol		absence d'amiante
Emplacement		
		

PRELEVEMENT : P013		
Nom du client	Numéro de dossier	Pièce ou local
CAISSE NATIONALE MILITAIRE CNMSS	17-07-004981	RDC - B018
Matériau	Date de prélèvement	Nom de l'opérateur
Plinthe - Colle	12/07/2017	PETIPA DOMINIQUE
Localisation		Résultat
Murs		absence d'amiante
Emplacement		
		

PRELEVEMENT : P014		
Nom du client	Numéro de dossier	Pièce ou local
CAISSE NATIONALE MILITAIRE CNMSS	17-07-004981	RDC - B018
Matériau	Date de prélèvement	Nom de l'opérateur
Enduit gris	12/07/2017	PETIPA DOMINIQUE
Localisation		Résultat
Poutre		absence d'amiante
Emplacement		
		

PRELEVEMENT : P015

Nom du client	Numéro de dossier	Pièce ou local
CAISSE NATIONALE MILITAIRE CNMSS	17-07-004981	RDC - B018
Matériau	Date de prélèvement	Nom de l'opérateur
Bois - mousse	12/07/2017	PETIPA DOMINIQUE
Localisation		Résultat
paroi vitrée		absence d'amiante
Emplacement		

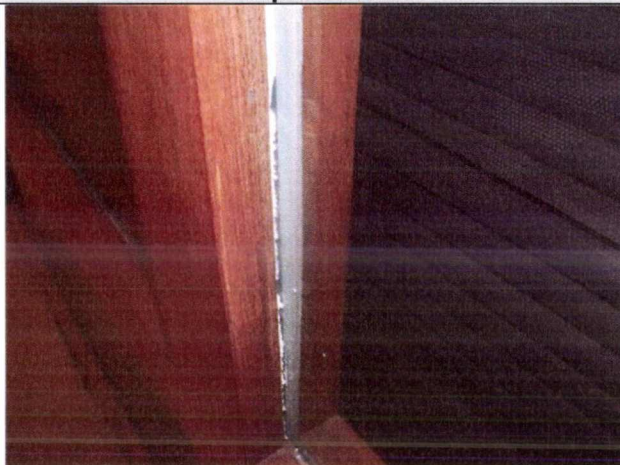

PRELEVEMENT : P016

Nom du client	Numéro de dossier	Pièce ou local
CAISSE NATIONALE MILITAIRE CNMSS	17-07-004981	RDC - B018
Matériau	Date de prélèvement	Nom de l'opérateur
Enduit rouge	12/07/2017	PETIPA DOMINIQUE
Localisation		Résultat
Poteau		absence d'amiante
Emplacement		

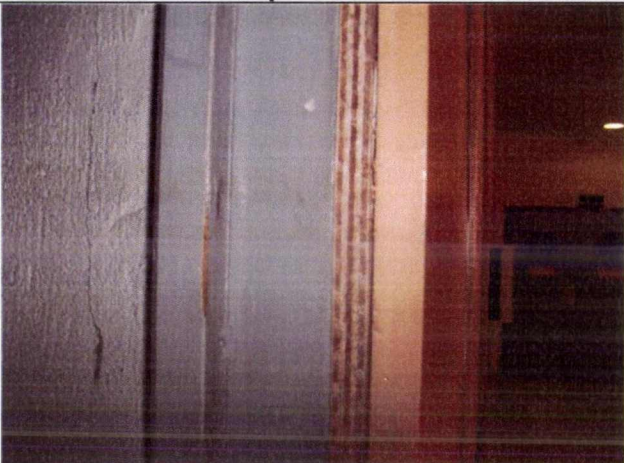

PRELEVEMENT : P017		
Nom du client	Numéro de dossier	Pièce ou local
CAISSE NATIONALE MILITAIRE CNMSS	17-07-004981	RDC - B018
Matériau	Date de prélèvement	Nom de l'opérateur
Bois - Colle	12/07/2017	PETIPA DOMINIQUE
Localisation		Résultat
paroi		absence d'amiante
Emplacement		
		

PRELEVEMENT : P018		
Nom du client	Numéro de dossier	Pièce ou local
CAISSE NATIONALE MILITAIRE CNMSS	17-07-004981	RDC - B045
Matériau	Date de prélèvement	Nom de l'opérateur
PVC - Colle	12/07/2017	PETIPA DOMINIQUE
Localisation		Résultat
Sol		absence d'amiante
Emplacement		
		

PRELEVEMENT : P019

Nom du client	Numéro de dossier	Pièce ou local
CAISSE NATIONALE MILITAIRE CNMSS	17-07-004981	RDC - B045
Matériau	Date de prélèvement	Nom de l'opérateur
Bois - Colle	12/07/2017	PETIPA DOMINIQUE
Localisation		Résultat
Plinthes		absence d'amiante
Emplacement		

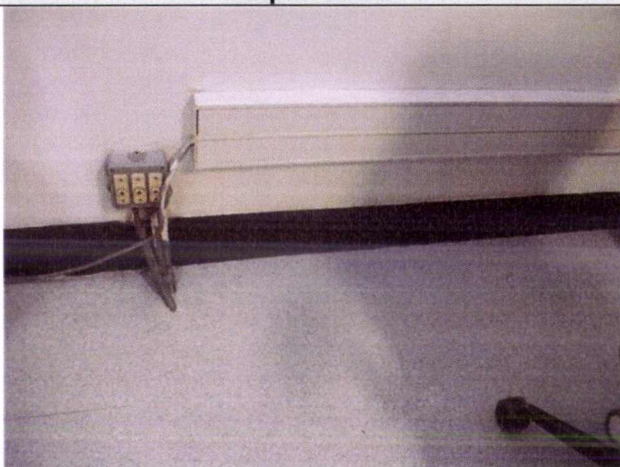

PRELEVEMENT : P020

PRÉLÈVEMENT 17-028		
Nom du client	Numéro de dossier	Pièce ou local
CAISSE NATIONALE MILITAIRE CNMSS	17-07-004981	RDC - B045
Matériau	Date de prélèvement	Nom de l'opérateur
Enduit	12/07/2017	PETIPA DOMINIQUE
Localisation		Résultat
Murs		absence d'amiante
Emplacement		

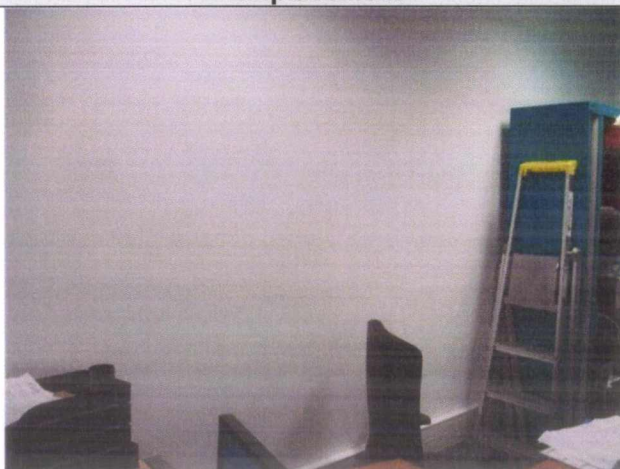

PRELEVEMENT : P021

Nom du client	Numéro de dossier	Pièce ou local
CAISSE NATIONALE MILITAIRE CNMSS	17-07-004981	RDC - B045
Matériau	Date de prélèvement	Nom de l'opérateur
Toile de verre	12/07/2017	PETIPA DOMINIQUE
Localisation		Résultat
Murs		absence d'amiante
Emplacement		



PRELEVEMENT : P022

PRÉLÈVEMENT 1		
Nom du client	Numéro de dossier	Pièce ou local
CAISSE NATIONALE MILITAIRE CNMSS	17-07-004981	RDC - B045
Matériau	Date de prélèvement	Nom de l'opérateur
Panneaux de faux - plafond	12/07/2017	PETIPA DOMINIQUE
Localisation		Résultat
Faux-plafond		absence d'amiante
Emplacement		

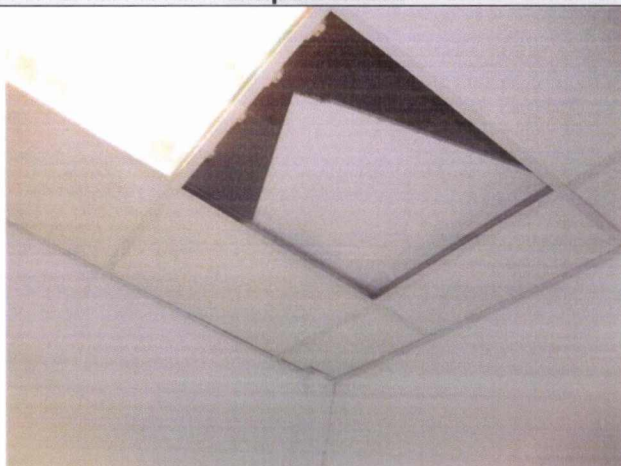

PRELEVEMENT : P023

Nom du client	Numéro de dossier	Pièce ou local
CAISSE NATIONALE MILITAIRE CNMSS	17-07-004981	RDC - Hall entrée personnel
Matériau	Date de prélèvement	Nom de l'opérateur
Ragréage - Colle de carrelage	12/07/2017	PETIPA DOMINIQUE
Localisation		Résultat
Sol		absence d'amiante
Emplacement		



PRELEVEMENT : P024

Nom du client	Numéro de dossier	Pièce ou local
CAISSE NATIONALE MILITAIRE CNMSS	17-07-004981	RDC - Hall entrée personnel
Matériau	Date de prélèvement	Nom de l'opérateur
Plinthe - Colle	12/07/2017	PETIPA DOMINIQUE
Localisation		Résultat
Murs		absence d'amiante
Emplacement		

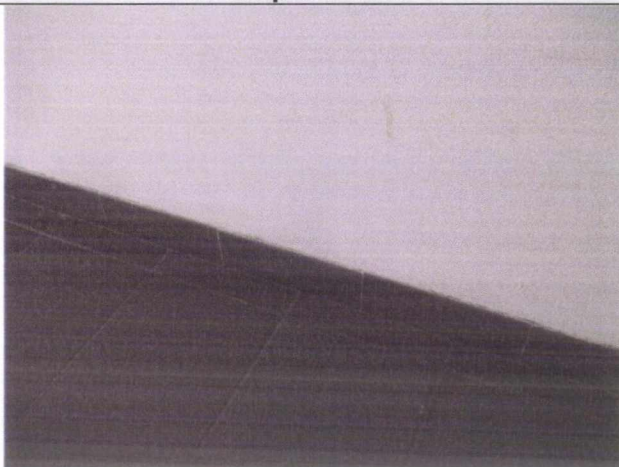

PRELEVEMENT : P025

Nom du client	Numéro de dossier	Pièce ou local
CAISSE NATIONALE MILITAIRE CNMSS	17-07-004981	RDC - Hall entrée personnel
Matériau	Date de prélèvement	Nom de l'opérateur
Enduit	12/07/2017	PETIPA DOMINIQUE
Localisation		Résultat
Murs		absence d'amiante
Emplacement		



ANNEXE 2 – CROQUIS

PLANCHE DE REPERAGE USUEL				Adresse de l'immeuble :	Bt BRUN 247 avenue JACQUES CARTIER 83000 TOULON
N° dossier :	17-07-004981				
N° planche :	1/2	Version : 0	Type : Croquis		
Origine du plan : Cabinet de diagnostics				Bâtiment – Niveau :	REZ DE CHAUSSEE



PLANCHE DE REPERAGE USUEL				Adresse de l'immeuble :	Bt BRUN 247 avenue JACQUES CARTIER 83000 TOULON
N° dossier :	17-07-004981				
N° planche :	2/2	Version : 0	Type : Croquis		
Origine du plan : Cabinet de diagnostics				Bâtiment – Niveau :	Etage 1



ANNEXE 3 – PROCES VERBAUX D'ANALYSES

Document 1

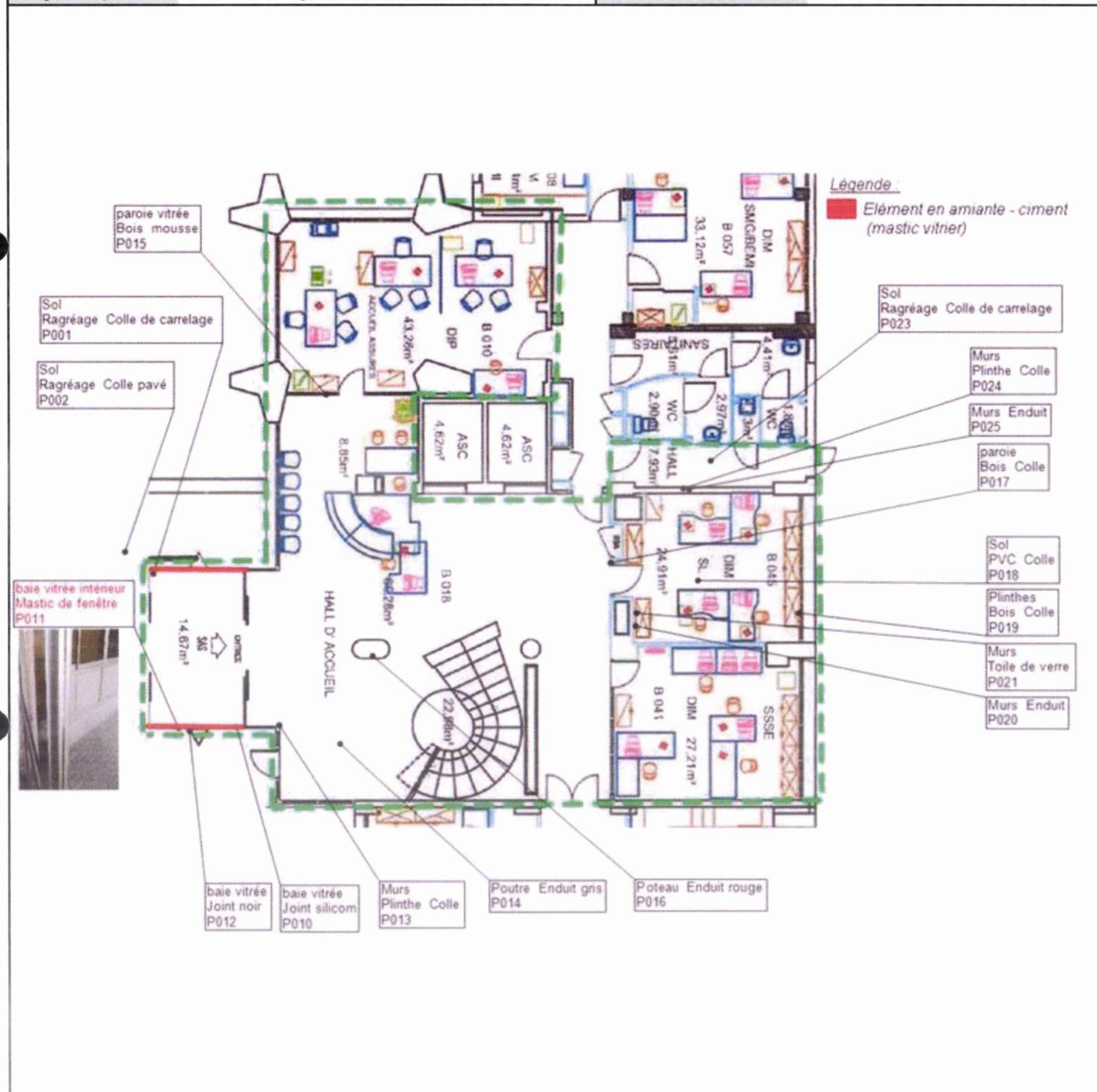
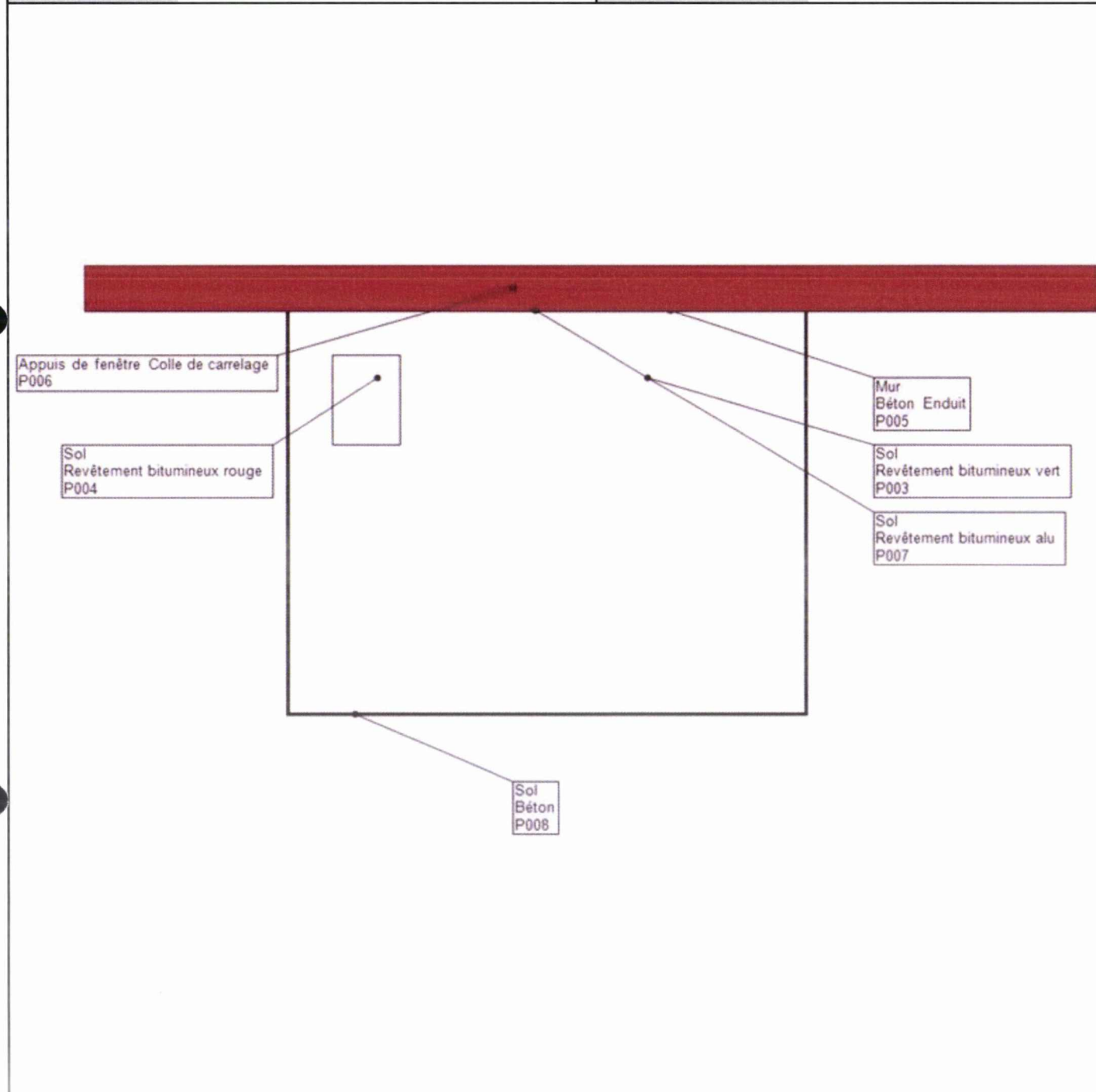

FIBRECOUNT Saso
Domaine de la vallée verte
Rue de la vallée verte
Batiment Bourbon 1
13011 Marseille
Tel : +33 (0)4 13 25 92 80
www.fibrecount.fr

Accréditation n° 1-4017

Liste des sites et portées
disponibles sur www.cofrac.fr



(*) Seules les prestations identifiées par le symbole * sont couvertes par l'accréditation

RAPPORT D'ESSAI N° R17-3513 du 24/07/2017 IDENTIFICATION DE FIBRE D'AMIANTE DANS LES MATERIAUX

DEKRA

Parc Valentine Vallée Verte Bat Bourbon 1
13011 MARSEILLE
France

Données du client :

Référence 17-07-004981A

Chantier CAISSE NATIONALE MILITAIRE CNMSS
Adresse BT BRUN 247 AVENUE JACQUES CARTIER 83000 TOULON

Date de réception:	18-07-2017	Privé: DEKRA	Analyse: (Marseille)	24-07-17	Nos réf.:	D17-3860
N° échantillon	Description et localisation client	Description laboratoire	Méthode	Résultat	Nb préparation(s)	Sous accréditation
M17- 17297	P001 Ragréage - Colle de carrelage (RDC) Parvis - Sol	Matériau compact beige	MET	Amiante non détectée	1	*
M17- 17298	P002 Ragréage - Colle pavé (RDC) Parvis - Sol	Matériau compact blanc + Matériau compact gris	MET	Amiante non détectée	1	*
M17- 17299	P003 Revêtement bitumineux vert (1er) casquette - Sol	Couche bitumineuse souple noire + Toile fibreuse marron	MET	Amiante non détectée	1	*
M17- 17300	P004 Revêtement bitumineux rouge (1er) casquette - Sol	Couche bitumineuse souple noire avec gravillon rouge	MET	Amiante non détectée	1	*
M17- 17301	P005 Béton - Enduit (1er) casquette - Mur	Enduit compact beige + Enduit compact gris + Peinture blanche	MET	Amiante non détectée	1	*
M17- 17302	P006 Colle de carrelage (1er) casquette - Appuis de fenêtre	Colle carrelage beige	MET	Amiante non détectée	1	*

Les résultats de ce rapport d'essai ne concernent que les échantillons soumis à l'analyse au sein du laboratoire Fibrecount France

Méthode: MOD01 version 2016.1 / MOD02 version 2016.1

Normes: NF X43-050 et HSG 248 Identification des fibres d'amiante par microscopie électronique à transmission et/ou par microscopie optique à lumière polarisée

Remarques :

Nom : Paul SARR

Fonction : Responsable laboratoire

Le laboratoire Fibrecount garantit de donner un résultat positif sur les fibres d'amiante si le matériau présente une teneur \geq à 0.1% en masse.

Ce rapport ne peut être reproduit de quelque manière que ce soit, sauf dans son intégralité, sans autorisation expresse de Fibrecount s.a.s.u. Pour tout complément d'information concernant ce rapport contactez nous. Les échantillons sont conservés pendant 6 mois et les rapports d'essais de manière illimitée.



FS41-Version 2017 4 Edition

page: 1 de 5

Banque : 10096 IBAN : FR76 1009 6182 8100 0815 5550 160 BIC : CMCIFRPP



FIBRECOUNT Sasu
Domaine de la vallée verte
Rue de la vallée verte
Batiment Bourbon 1
13011 Marseille
Tel : +33 (0)4 13 25 92 80
www.fibrecount.fr

Accréditation n° 1-4017

Liste des sites et porteur
disponibles sur www.cofrac.fr



(*) Seules les prestations identifiées par le symbole * sont couvertes par l'accréditation

RAPPORT D'ESSAI N° R17-3513 du 24/07/2017 IDENTIFICATION DE FIBRE D'AMIANTE DANS LES MATERIAUX

Données du client :

DEKRA

Reference :

17-07-004981A

Parc Valentine Vallée Verte Bat Bourbon 1
13011 MARSEILLE
France

Chantier :
Adresse :

CAISSE NATIONALE MILITAIRE CNMSS
BT BRUN 247 AVENUE JACQUES CARTIER 83000 TOULON

Date de réception:	18-07-2017	Prêt: DEKRA	Analyse: (Marseille)	24-07-17	Nos réf.:	D17-3860
--------------------	------------	-------------	----------------------	----------	-----------	----------

N° échantillon	Description et localisation client	Description laboratoire	Méthode	Résultat	Nb préparation(s)	Sous accréditation
M17- 17303	P007 Revêtement bitumineux alu (1er) casquette - Sol	Couche bitumineuse souple noire + Aluminium gris	MET	Amiante non détectée	1	*
M17- 17304	P008 Béton (1er) casquette - Sol	Peinture beige + Béton gris	MET	Amiante non détectée	1	*
M17- 17305	P009 Joint (RDC) B018 - baie vitrée - Sol	Joint de mastic gris	MET	Amiante non détectée	1	*
M17- 17306	P010 Joint silicom (RDC) B018 - baie vitrée	Joint souple gris	MET	Amiante non détectée	1	*
M17- 17307	P011 Mastic de fenêtre (RDC) B018 - baie vitrée intérieur - Sol	Matériau poudreux gris	MET	Chrysotile	1	*
M17- 17308	P012 Joint noir (RDC) B018 - baie vitrée - Sol	Joint souple noir	MET	Amiante non détectée	1	*

Les résultats de ce rapport d'essai ne concernent que les échantillons soumis à l'analyse au sein du laboratoire Fibrecount France

Méthode:	MOD01 version 2016.2 / MOD02 version 2016.1
Normes:	NFX43-050 et H55 248 Identification des fibres d'amiante par microscopie électronique à transmission et/ou par microscopie optique à lumière polarisée.

Remarques :

Nom : Paul SARR
Fonction : Responsable laboratoire

Le laboratoire Fibrecount garantit de donner un résultat positif sur les fibres d'amiante si le matériau présente une teneur ≥ à 0.1% en masse.

Ce rapport ne peut être reproduit de quelque manière que ce soit, sauf dans son intégralité, sans autorisation expresse de Fibrecount S.A.S. Pour tout complément d'information concernant ce rapport contactez nous. Les échantillons sont conservés pendant 6 mois et les rapports d'essais de manière illimitée.



PS41-Version 2017.4 Edition

page: 2 de 5

Banque : 10096 IBAN : FR76 1009 6182 8100 0815 5550 160 BIC : CMCIFRPP



FIBRECOUNT Sasu
Domaine de la vallée verte
Rue de la vallée verte
Bâtiment Bourbon 1
13011 Marseille
Tel : +33 (0)4 13 25 92 80
www.fibrecount.fr

Accréditation n° 1-8017

Liste des sites et ports
disponibles sur www.cofrac.fr



(*) Seules les prestations identifiées par le symbole * sont couvertes par l'accréditation

RAPPORT D'ESSAI N° R17-3513 du 24/07/2017 IDENTIFICATION DE FIBRE D'AMIANTE DANS LES MATERIAUX

Données du client :

DEKRA

Reference :

17-07-004981A

Parc Valentine Vallée Verte Bat Bourbon 1
13011 MARSEILLE
France

Chantier :
Adresse :

CAISSE NATIONALE MILITAIRE CNMSS
BT BRUN 247 AVENUE JACQUES CARTIER 83000 TOULON

Date de réception:	18-07-2017	Prêt: DEKRA	Analyse: (Marseille)	24-07-17	Nos réf.:	D17-3860
N° échantillon	Description et localisation client	Description laboratoire	Méthode	Résultat	Nb préparation(s)	Sous accréditation
M17- 17309	P013 Plinthe - Colle (RDC) B018 - Murs	Plinthe beige + Colle plinthe grise + Peinture blanche	MET	Amiante non détectée	1	*
M17- 17310	P014 Enduit gris (RDC) B018 - Poutre	Enduit compact gris avec gravillon blanc/noir	MET	Amiante non détectée	1	*
M17- 17311	P015 Bois - mousse (RDC) B018 - paroi vitrée	Mousse blanche	MET	Amiante non détectée	1	*
M17- 17312	P016 Enduit rouge (RDC) B018 - Poteau	Enduit compact rouge + Peinture blanche	MET	Amiante non détectée	1	*
M17- 17313	P017 Bois - Colle (RDC) B018 - paroi	Matériau souple blanc + Bois marron	MET	Amiante non détectée	1	*
M17- 17314	P018 PVC - Colle (RDC) B045 - Sol	Revêtement souple bleu + Colle plastique jaune + Ragréage rose	MET	Amiante non détectée	1	*

Les résultats de ce rapport d'essai ne concernent que les échantillons soumis à l'analyse au sein du laboratoire Fibrecount France

Méthode:	MOD01 version 2016.2 / MOD02 version 2016.1
Normes:	NFX43-050 et HSG 248 Identification des fibres d'amiante par microscopie électronique à transmission et/ou par microscopie optique à lumière polarisée.

Remarques :



Nom : Paul SARR

Fonction : Responsable laboratoire

Le laboratoire Fibrecount garantit de donner un résultat positif sur les fibres d'amiante si le matériau présente une teneur $\geq 0.1\%$ en masse.

Ce rapport ne peut être reproduit de quelque manière que ce soit, sauf dans son intégralité, sans autorisation expresse de Fibrecount S.A.S. Pour tout complément d'information concernant ce rapport contactez nous. Les échantillons sont conservés pendant 6 mois et les rapports d'essais de manière illimitée.



FS41-Version 2017.4 Edition

page: 3 de 5

Banque : 10096 IBAN : FR76 1009 6182 8100 0815 5550 180 BIC : CMCIFRPP



FIBRECOUNT Sasu
Domaine de la vallée verte
Rue de la vallée verte
Batiment Bourbon 1
13011 Marseille
Tel : +33 (0)4 13 25 92 80
www.fibrecount.fr

Accréditation n° 1-4017

Liste des sites et points
disponibles sur www.cofrac.fr



(*) Seules les prestations identifiées par le symbole * sont couvertes par l'accréditation

RAPPORT D'ESSAI N° R17-3513 du 24/07/2017 IDENTIFICATION DE FIBRE D'AMIANTE DANS LES MATERIAUX

Données du client :

DEKRA

Reference :

17-07-004981A

Parc Valentine Vallée Verte Bat Bourbon 1
13011 MARSEILLE
France

Client :
Adresse :

CAISSE NATIONALE MILITAIRE CNMSS
BT BRUN 247 AVENUE JACQUES CARTIER 83000 TOULON

Date de réception:	18-07-2017	Prêt: DEKRA	Analyse: (Marseille)	24-07-17	Nos réf.:	D17-3860
N° échantillon	Description et localisation client	Description laboratoire	Méthode	Résultat	Nb préparation(s)	Sous accréditation
M17- 17315	P019 Bois - Colle (RDC) B045 - Plinthes	Matériau souple blanc	MET	Amiante non détectée	1	*
M17- 17316	P020 Enduit (RDC) B045 - Murs	Enduit plâtreux blanc	MET	Amiante non détectée	1	*
M17- 17317	P021 Toile de verre (RDC) B045 - Murs	Toile fibreuse enduite blanche + Peinture bleue/beige	MET	Amiante non détectée	1	*
M17- 17318	P022 Panneaux de faux - plafond (RDC) B045 - Faux-plafond	Faux plafond fibreux beige + Toile fibreuse enduite blanche	MET	Amiante non détectée	1	*
M17- 17319	P023 Ragréage - Colle de carrelage (RDC) Hall entrée personnel - Sol	Carrelage noir + Colle carrelage beige + Matériau compact gris	MET	Amiante non détectée	1	*
M17- 17320	P024 Plinthe - Colle (RDC) Hall entrée personnel - Murs	Plinthe noire + Colle plinthe blanche + Joint plinthe gris	MET	Amiante non détectée	1	*

Les résultats de ce rapport d'essai ne concernent que les échantillons soumis à l'analyse au sein du laboratoire Fibrecount France

Méthode: MOD01 version 2016.2 / MOD20 version 2016.1
Normes: NF X43-050 et HSG 248 Identification des fibres d'amiante par microscopie électronique à transmission et/ou par microscopie optique à lumière polarisée.

Remarques :

Nom : Paul SARR
Fonction : Responsable laboratoire

Le laboratoire Fibrecount garantit de donner un résultat positif sur les fibres d'amiante si le matériau présente une teneur ≥ 0.1% en masse.
Ce rapport ne peut être reproduit de quelque manière que ce soit, sauf dans son intégralité, sans autorisation expresse de Fibrecount S.A.S. Pour tout complément d'information concernant ce rapport contactez nous.
Les échantillons sont conservés pendant 6 mois et les rapports d'essais de manière illimitée.



PS41-Version 2017.4 Edition

page: 4 de 5

Banque : 10096 IBAN : FR76 1009 6182 8100 0815 5550 180 BIC : CMCIFRPP



FIBRECOUNT Sasu
Domaine de la vallée verte
Rue de la vallée verte
Batiment Bourbon 1
13011 Marseille
Tél : +33 (0)4 13 25 92 80
www.fibrecount.fr

Accréditation n° 1-4017

Liste des sites et points
disponibles sur www.cofrac.fr



(*) Seules les prestations identifiées par le symbole * sont couvertes par l'accréditation

RAPPORT D'ESSAI N° R17-3513 du 24/07/2017 IDENTIFICATION DE FIBRE D'AMIANTE DANS LES MATERIAUX

Données du client :

DEKRA

Reference :

17-07-004981A

Parc Valentine Vallée Verte Bat Bourbon 1
13011 MARSEILLE
France

Chantier :
Adresse :

CAISSE NATIONALE MILITAIRE CNMSS
BT BRUN 247 AVENUE JACQUES CARTIER 83000 TOULON

Date de réception:	18-07-2017	Prvt: DEKRA	Analyse: (Marseille)	24-07-17	Nos réf.:	D17-3860
N° échantillon	Description et localisation client	Description laboratoire	Méthode	Résultat	Nb préparation(s)	Sous accréditation
M17- 17321	P025 Enduit (RDC) Hall entrée personnel - Murs	Enduit compact blanc + Peinture blanche	MET	Amiante non détectée	1	*

Les résultats de ce rapport d'essai ne concernent que les échantillons soumis à l'analyse au sein du laboratoire Fibrecount France

Méthode:	MO001 version 2016.2 / MO020 version 2016.1
Normes:	NFX43-050 et HSG 248 Identification des fibres d'amiante par microscopie électronique à transmission et/ou par microscopie optique à lumière polarisée.

Remarques :

Nom : Paul SARR

Fonction : Responsable laboratoire



PS41-Version 2017.4 Edition

page: 5 de 5

Banque : 10096 IBAN : FR76 1009 6182 8100 0815 5550 160 BIC : CMCIFRPP

ANNEXE 4 – RECOMMANDATIONS GÉNÉRALES DE SÉCURITÉ

Les recommandations générales de sécurité (Arrêté du 21 décembre 2012)

L'identification des matériaux et produits contenant de l'amiante est un préalable à l'évaluation et à la prévention des risques liés à la présence d'amiante dans un bâtiment. Elle doit être complétée par la définition et la mise en œuvre de mesures de gestion adaptées et proportionnées pour limiter l'exposition des occupants présents temporairement ou de façon permanente dans le bâtiment et des personnes appelées à intervenir sur les matériaux ou produits contenant de l'amiante. Ces mesures sont inscrites dans le dossier technique amiante et dans sa fiche récapitulative que le propriétaire constitue et tient à jour en application des dispositions de l'article R. 1334-29-5 du code de la santé publique. La mise à jour régulière et la communication du dossier technique amiante ont vocation à assurer l'information des occupants et des différents intervenants dans le bâtiment sur la présence des matériaux et produits contenant de l'amiante, afin de permettre la mise en œuvre de mesures visant à prévenir les expositions. Les recommandations générales de sécurité définies ci-après rappellent les règles de base destinées à prévenir les expositions. Le propriétaire (ou, à défaut, l'exploitant) de l'immeuble concerné adapte ces recommandations aux particularités de chaque bâtiment et de ses conditions d'occupation ainsi qu'aux situations particulières rencontrées. Ces recommandations générales de sécurité ne se substituent en aucun cas aux obligations réglementaires existantes en matière de prévention des risques pour la santé et la sécurité des travailleurs, inscrites dans le code du travail.

1. Informations générales

a) Dangerosité de l'amiante

Les maladies liées à l'amiante sont provoquées par l'inhalation des fibres. Toutes les variétés d'amiante sont classées comme substances cancérigènes avérées pour l'homme. Elles sont à l'origine de cancers qui peuvent atteindre soit la plèvre qui entoure les poumons (mésothéliomes), soit les bronches et/ou les poumons (cancers broncho-pulmonaires). Ces lésions surviennent longtemps (souvent entre 20 à 40 ans) après le début de l'exposition à l'amiante. Le Centre international de recherche sur le cancer (CIRC) a également établi récemment un lien entre exposition à l'amiante et cancers du larynx et des ovaires. D'autres pathologies, non cancéreuses, peuvent également survenir en lien avec une exposition à l'amiante. Il s'agit exceptionnellement d'épanchements pleuraux (liquide dans la plèvre) qui peuvent être récidivants ou de plaques pleurales (qui épaississent la plèvre). Dans le cas d'empoussièrement important, habituellement d'origine professionnelle, l'amiante peut provoquer une sclérose (asbestose) qui réduira la capacité respiratoire et peut dans les cas les plus graves produire une insuffisance respiratoire parfois mortelle. Le risque de cancer du poumon peut être majoré par l'exposition à d'autres agents cancérigènes, comme la fumée du tabac.

b) Présence d'amiante dans des matériaux et produits en bon état de conservation

L'amiante a été intégré dans la composition de nombreux matériaux utilisés notamment pour la construction. En raison de son caractère cancérigène, ses usages ont été restreints progressivement à partir de 1977, pour aboutir à une interdiction totale en 1997. En fonction de leur caractéristique, les matériaux et produits contenant de l'amiante peuvent libérer des fibres d'amiante en cas d'usure ou lors d'interventions mettant en cause l'intégrité du matériau ou produit (par exemple perçage, ponçage, découpe, friction...). Ces situations peuvent alors conduire à des expositions importantes si des mesures de protection renforcées ne sont pas prises. Pour rappel, les matériaux et produits répertoriés aux listes A et B de l'annexe 13-9 du code de la santé publique font l'objet d'une évaluation de l'état de conservation dont les modalités sont définies par arrêté. Il convient de suivre les recommandations émises par les opérateurs de repérage dits « diagnostiqueurs » pour la gestion des matériaux ou produits repérés. De façon générale, il est important de veiller au maintien en bon état de conservation des matériaux et produits contenant de l'amiante et de remédier au plus tôt aux situations d'usure anormale ou de dégradation de ceux-ci.

2. Intervention de professionnels soumis aux dispositions du code du travail

Il est recommandé aux particuliers d'éviter dans la mesure du possible toute intervention directe sur des matériaux et produits contenant de l'amiante et de faire appel à des professionnels compétents dans de telles situations. Les entreprises réalisant des opérations sur matériaux et produits contenant de l'amiante sont soumises aux dispositions des articles R. 4412-94 à R. 4412-148 du code du travail. Les entreprises qui réalisent des travaux de retrait ou de confinement de matériaux et produits contenant de l'amiante doivent en particulier être certifiées dans les conditions prévues à l'article R. 4412-129. Cette certification est obligatoire à partir du 1er juillet 2013 pour les entreprises effectuant des travaux de retrait sur l'enveloppe extérieure des immeubles bâtis et à partir du 1er juillet 2014 pour les entreprises de génie civil. Des documents d'information et des conseils pratiques de prévention adaptés sont disponibles sur le site Travailler-mieux (<http://www.travailler-mieux.gouv.fr>) et sur le site de l'Institut national de recherche et de sécurité pour la prévention des accidents du travail et des maladies professionnelles (<http://www.inrs.fr>).

3. Recommandations générales de sécurité

Il convient d'éviter au maximum l'émission de poussières notamment lors d'interventions ponctuelles non répétées, par exemple :

- perçage d'un mur pour accrocher un tableau ;
- remplacement de joints sur des matériaux contenant de l'amiante ;
- travaux réalisés à proximité d'un matériau contenant de l'amiante en bon état, par exemple des interventions légères dans des boîtiers électriques, sur des gaines ou des circuits situés sous un flocage sans action directe sur celui-ci, de remplacement d'une vanne sur une canalisation calorifugée à l'amiante. L'émission de poussières peut être limitée par humidification locale des matériaux contenant de l'amiante en prenant les mesures nécessaires pour éviter tout risque électrique et/ou en utilisant de préférence des outils manuels ou des outils à vitesse lente. Le port d'équipements adaptés de protection respiratoire est recommandé. Le port d'une combinaison jetable permet d'éviter la propagation de fibres d'amiante en dehors de la zone de travail. Les combinaisons doivent être jetées après chaque utilisation. Des informations sur le choix des équipements de protection sont disponibles sur le site internet amiante de l'INRS à l'adresse suivante : www.amiante.inrs.fr.

De plus, il convient de disposer d'un sac à déchets à proximité immédiate de la zone de travail et d'une éponge ou d'un chiffon humide de nettoyage.

4. Gestion des déchets contenant de l'amiante

Les déchets de toute nature contenant de l'amiante sont des déchets dangereux. A ce titre, un certain nombre de dispositions réglementaires, dont les principales sont rappelées ci-après, encadrent leur élimination. Lors de travaux conduisant à un désamiantage de tout ou partie de l'immeuble, la personne pour laquelle les travaux sont réalisés, c'est-à-dire les maîtres d'ouvrage, en règle générale les propriétaires, ont la responsabilité de la bonne gestion des déchets produits, conformément aux dispositions de l'article L. 541-2 du code de l'environnement. Ce sont les producteurs des déchets au sens du code de l'environnement. Les déchets liés au fonctionnement d'un chantier (équipements de protection, matériel, filtres, bâches, etc.) sont de la responsabilité de l'entreprise qui réalise les travaux.

a. Conditionnement des déchets

Les déchets de toute nature susceptibles de libérer des fibres d'amiante sont conditionnés et traités de manière à ne pas provoquer d'émission de poussières. Ils sont ramassés au fur et à mesure de leur production et conditionnés dans des emballages appropriés et fermés, avec apposition de l'étiquetage prévu par le décret no 88-466 du 28 avril 1988 relatif aux produits contenant de l'amiante et par le code de

l'environnement notamment ses articles R. 551-1 à R. 551-13 relatifs aux dispositions générales relatives à tous les ouvrages d'infrastructures en matière de stationnement, chargement ou déchargement de matières dangereuses. Les professionnels soumis aux dispositions du code du travail doivent procéder à l'évacuation des déchets, hors du chantier, aussitôt que possible, dès que le volume le justifie après décontamination de leurs emballages.

b. Apport en déchèterie

Environ 10 % des déchèteries acceptent les déchets d'amiante lié à des matériaux inertes ayant conservé leur intégrité provenant de ménages, voire d'artisans. Tout autre déchet contenant de l'amiante est interdit en déchèterie. A partir du 1er janvier 2013, les exploitants de déchèterie ont l'obligation de fournir aux usagers les emballages et l'étiquetage appropriés aux déchets d'amiante.

c. Filières d'élimination des déchets

Les matériaux contenant de l'amiante ainsi que les équipements de protection (combinaison, masque, gants...) et les déchets issus du nettoyage (chiffon...) sont des déchets dangereux. En fonction de leur nature, plusieurs filières d'élimination peuvent être envisagées. Les déchets contenant de l'amiante lié à des matériaux inertes ayant conservé leur intégrité peuvent être éliminés dans des installations de stockage de déchets non dangereux si ces installations disposent d'un casier de stockage dédié à ce type de déchets. Tout autre déchet amianté doit être éliminé dans une installation de stockage pour déchets dangereux ou être vitrifiés. En particulier, les déchets liés au fonctionnement du chantier, lorsqu'ils sont susceptibles d'être contaminés par de l'amiante, doivent être éliminés dans une installation de stockage pour déchets dangereux ou être vitrifiés.

d. Information sur les déchèteries et les installations d'élimination des déchets d'amiante

Les informations relatives aux déchèteries acceptant des déchets d'amiante lié et aux installations d'élimination des déchets d'amiante peuvent être obtenues auprès :

- de la préfecture ou de la direction régionale de l'environnement, de l'aménagement et du logement (direction régionale et interdépartementale de l'environnement et de l'énergie en Ile-de-France) ou de la direction de l'environnement, de l'aménagement et du logement ;
- du conseil général (ou conseil régional en Ile-de-France) au regard de ses compétences de planification sur les déchets dangereux ;
- de la mairie ;
- ou sur la base de données « déchets » gérée par l'Agence de l'environnement et de la maîtrise de l'énergie, directement accessible sur internet à l'adresse suivante : www.sinoe.org.

e. Traçabilité

Le producteur des déchets remplit un bordereau de suivi des déchets d'amiante (BSDA, CERFA no 11861). Le formulaire CERFA est téléchargeable sur le site du ministère chargé de l'environnement. Le propriétaire recevra l'original du bordereau rempli par les autres intervenants (entreprise de travaux, transporteur, exploitant de l'installation de stockage ou du site de vitrification). Dans tous les cas, le producteur des déchets devra avoir préalablement obtenu un certificat d'acceptation préalable lui garantissant l'effectivité d'une filière d'élimination des déchets. Par exception, le bordereau de suivi des déchets d'amiante n'est pas imposé aux particuliers voire aux artisans qui se rendent dans une déchèterie pour y déposer des déchets d'amiante lié à des matériaux inertes ayant conservé leur intégrité. Ils ne doivent pas remplir un bordereau de suivi de déchets d'amiante, ce dernier étant élaboré par la déchèterie.



Rue de la Vallée Verte DOMAINE
DE LA VALLEE VERTE
13367 MARSEILLE CEDEX 11
Tel : 04.91.87.63.17
Fax : 04 91 27 16 55



SYNTHESE DES ATTESTATIONS

RAPPORT N° 17-07-004981

Attestations d'assurance et Attestation sur l'honneur Dekra Industrial



ATTESTATION D'ASSURANCE 2017

AXA CORPORATE SOLUTIONS ASSURANCE, Société Anonyme de droit Français, régie par le Code des Assurances, au capital de EUR 190.069.080, dont le siège social est situé 4, rue Jules Lefebvre 75426 Paris Cedex 9, inscrite au Registre du Commerce et des Sociétés de PARIS sous le numéro 399 227 354, atteste que la société :

Nom : **DEKRA Industrial SAS**

Adresse : **P.A Limoges Sud Orange, 19 Rue Stuart Mill – CS 70308– 87008 LIMOGES Cedex**

bénéficie des garanties d'un contrat d'assurance **RESPONSABILITÉ CIVILE ENTREPRISE** n° **XFR0050627LI**, souscrit auprès de notre Société et couvrant les conséquences pécuniaires de la Responsabilité Civile pouvant lui incombent en raison des dommages corporels, matériels et immatériels causés aux tiers dans le cadre des activités couvertes au titre de ce contrat.

1. Les sociétés assurées par ce contrat sont les suivantes : **Dekra Industrial SAS, Dekra Industrial Holding SAS.**

2. Les activités garanties par ce contrat sont les suivantes :

- Bureau de contrôle, contrôleur technique, dans tous les domaines de la construction, de la prévention, de la sécurité, de la fiabilité, de la coordination, de l'assistance, de la maintenance, comportant toutes opérations, missions et prestations de conseils, audits, études, expertises, analyses, diagnostics, enquêtes, constats, contrôles, vérifications, formation, information, y compris les diagnostics et contrôles de présence de plomb, radon et insectes, et ce sur tous biens meubles et immeubles, y compris les ouvrages de génie civil, les équipements, les installations, les remontées mécaniques, les systèmes de sécurité incendie, et y compris leurs implications sur l'environnement.
- Formation, information, animation, assistance à destination du personnel des entreprises dans les domaines suivants : système sécurité incendie, hygiène et sécurité dans le travail, plans de prévention, audit de conformité du patrimoine bâti, coordination sécurité-santé, mines et carrières.
- Coordinateur « sécurité-santé », examinateur « qualitel », chargé de sécurité pyrotechnique, mesures de perméabilité de l'air.
- Assistance, conseils, audits, études, dans les domaines suivants : sûreté de fonctionnement d'équipements et installations, ingénierie qualité, optimisation de la performance en production et maintenance.
- Etudes, formations, informations et assistances techniques, administratives et financières aux maîtres d'ouvrages dans les domaines liés à l'environnement (eau, air, sol, déchets).
- Développement et vente, avec installation, formation et maintenance, de logiciels et progiciels pour la gestion technique et administrative des parcs immobiliers et mobiliers des secteurs publics et privés.
- Soutien au développement de l'activité de contrôle des appareils de radiographie des cabinets dentaires.
- **A l'exclusion de toute opération, mission et prestation de maîtrise d'œuvre**, sauf celles très occasionnelles, et sauf celles de maîtrise d'œuvre et de bureau d'études techniques pour la réalisation d'ouvrages et d'installations d'assainissement desservant des bâtiments dans le domaine de l'industrie et des collectivités locales.
- **A l'exclusion de toutes activités ou dommages liées à la présence d'amiante.**

AXA Corporate Solutions Assurance - 4, Rue Jules Lefebvre - 75426 Paris Cedex 09, France
Tél. : +33 1 56 92 80 00 - Fax : +33 1 56 92 80 01 - www.axa-corporatesolutions.com
Société Anonyme de droit français, régie par le code des Assurances au capital de 190 069 080 € - 399 227 354 RCS Paris TVA intracommunautaire n° FR 85 399 227 354
Opérations d'assurance et de réassurance exonérées de TVA - art 261-C CGI



redefining / standards

3. Les sommes assurées et franchises de ce contrat sont les suivantes :

• **RESPONSABILITÉ CIVILE NON IMPUTABLE AUX « FOURNITURES »**
(RESPONSABILITÉ CIVILE GÉNÉRALE)

Pour l'ensemble des dommages corporels, matériels et immatériels :

15.000.000 euros par sinistre dont :

- pollution, atteintes à l'environnement : 1.525.000 euros par sinistre et année d'assurance, ce montant comprenant également les dommages matériels et immatériels
- pour l'ensemble des dommages matériels et immatériels consécutifs ou non consécutifs : 15.000.000 euros par sinistre dont 1.525.000 euros par sinistre pour les dommages immatériels non consécutifs

• **RESPONSABILITÉ CIVILE IMPUTABLE AUX « FOURNITURES »**
(RESPONSABILITÉ CIVILE PROFESSIONNELLE)

Pour l'ensemble des dommages corporels, matériels, immatériels et frais

15.000.000 euros par sinistre et année d'assurance dont :

- 6.000.000 euros par sinistre et année d'assurance pour l'ensemble des risques suivants : Dommages immatériels non consécutifs et responsabilité décennale ouvrages de génie civil.
- Frais préventifs de nouvelles études : 76.225 euros par sinistre et année d'assurance.

• **FRANCHISE A DEDUIRE DU REGLEMENT DE TOUT SINISTRE** (sauf dommages corporels)

- Responsabilité Civile Générale : 1 524 euros
- Responsabilité Civile Professionnelle : 100.000 euros.

4. Validité de cette attestation :

Cette attestation est délivrée à titre d'information et de preuve de l'existence du contrat d'assurance. Elle ne peut en aucune manière engager l'assureur au-delà des conditions, limitations et exclusions du contrat. Cette attestation est valable du 1er janvier 2017 au 31 décembre 2017.

Fait à Paris, le 19 décembre 2016

AXA CORPORATE SOLUTIONS ASSURANCE

Société Anonyme de droit français, capital de 100 000 000 000 €
au Capital de 100 000 000 000 € - 099 227 354 RCS Paris
Siège Social : 4, rue Jules Lefebvre,
75426 PARIS Cedex 09
Tél : +33 1 56 92 80 00 / Fax : +33 1 56 92 80 01
Site internet : www.axa-corporate-solutions.com

N° 1010561 09/08

AXA Corporate Solutions Assurance - 4, Rue Jules Lefebvre - 75426 Paris Cedex 09, France
Tél. : +33 1 56 92 80 00 - Fax : +33 1 56 92 80 01 - www.axa-corporatesolutions.com
Société Anonyme de droit français, régie par le code des Assurances au capital de 100 000 000 € - 399 227 354 RCS Paris TVA intracommunautaire n° FR 85 399 227 354
Opérations d'assurance et de réassurance exonérées de TVA - art 261-C CGI

2/2



ATTESTATION D'ASSURANCE 2017
DEKRA « Diagnostics Amiante »

AXA CORPORATE SOLUTIONS ASSURANCE, Société Anonyme de droit Français, régie par le Code des Assurances, au capital de EUR 190.069.080, dont le siège social est situé 4, rue Jules Lefebvre 75426 Paris Cedex 9, inscrite au Registre du Commerce et des Sociétés de PARIS sous le numéro 399 227 354, atteste que la société :

Nom : **DEKRA Industrial SAS**

Adresse : **P.A Limoges Sud Orange, 19 Rue Stuart Mill – CS 70308– 87008 LIMOGES Cedex**

bénéficie des garanties des contrats d'assurance :

- **RESPONSABILITE CIVILE ENTREPRISE** n° **XFR0050627LI**

- **RESPONSABILITE CIVILE ATTEINTES À L'ENVIRONNEMENT** n° **XFR0048625FI**

couvrant les sociétés Dekra Industrial SAS et Dekra Industrial Holding SAS.

Les activités garanties par ces contrats sont notamment les suivantes :

Mission « Diagnostics de présence d'amiante dans les bâtiments, assistance technique amiante, mesures d'empoussièrement d'amiante, coordination SPS lors de chantiers de désamiantage ».

Les sommes assurées au titre de ces deux contrats sont les suivantes :

RESPONSABILITE CIVILE IMPUTABLE AUX « MISSIONS » (RESPONSABILITE CIVILE PROFESSIONNELLE)

Tous dommages corporels, matériels et immatériels consécutifs confondus : **8 000 000 Euros** par sinistre et par année d'assurance

Dommages immatériels non consécutifs : **4 000 000 Euros** par sinistre et par année d'assurance

Frais de prévention de nouvelles études : **76 225 Euros** par sinistre et par année d'assurance

FRANCHISE A DEDUIRE DU REGLEMENT DE TOUT SINISTRE

150 000 Euros par sinistre

Validité de cette attestation :

Cette attestation est délivrée à titre d'information et de preuve de l'existence des contrats d'assurance. Elle ne peut en aucune manière engager l'assureur au-delà des conditions, limitations et exclusions des contrats. Cette attestation est valable du 1er janvier 2017 au 31 décembre 2017.

Fait à Paris, le 19 décembre 2016

AXA CORPORATE SOLUTIONS ASSURANCE
Société Anonyme de droit français régie par le Code des Assurances
au Capital de 190 069 080 Euros - 399 227 354 RCS Paris
Siège Social : 4, rue Jules Lefebvre
75426 PARIS Cedex 09
Tél : +33 1 56 92 80 00 - Fax : +33 1 56 92 80 01
Site Internet : www.axa-corporatesolutions.com

80/125421-09/08

AXA Corporate Solutions Assurance - 4, Rue Jules Lefebvre - 75426 Paris Cedex 09, France
Tél : +33 1 56 92 80 00 - Fax : +33 1 56 92 80 01 - www.axa-corporatesolutions.com
Société Anonyme de droit français, régie par le code des Assurances au capital de 190 069 080 € - 399 227 354 RCS Paris TVA intracommunautaire n° FR 85 399 227 354
Opérations d'assurance et de réassurance exonérées de TVA - art 261-C c.g.



Industrial Services
DEKRA Industrial SAS
19, rue Stuart Mill
87008 LIMOGES

ATTESTATION

Je soussignée Sophie Dominjon agissant en qualité de Présidente de la société DEKRA Industrial SAS, Société par Actions Simplifiée au capital de 10 000 000 € dont le siège social est situé à LIMOGES (87000) – 19 rue Stuart Mill, ZI de Magré et immatriculée sous le numéro SIREN 433 250 834 RCS LIMOGES,

Atteste sur l'honneur que pour l'établissement des rapports et constations définis aux 1° à 4°, 6° et 7° de l'article L.271-4 ainsi qu'à l'article L.134-1 du code de la construction et de l'habitation, est en situation régulière au regard de l'article L.271-6 du même code et :

- Dispose des moyens en matériel et en personnel appropriés,
- Emploie des salariés dont les compétences ont été certifiées par un organisme accrédité dans le domaine de la construction, conformément à l'article R271-1 du code de la construction et de l'habitation,
- Est souscripteur d'une assurance permettant de couvrir des conséquences d'un engagement de sa responsabilité en raison de ses interventions, selon les modalités de l'article R271-2 du code de la construction et de l'habitation,
- N'a aucun lien de nature à compromettre l'indépendance et l'impartialité de l'auteur (ou des auteurs) des rapports qui seront rédigés que ce soit avec le propriétaire, son mandataire, ou toute autre entreprise pouvant réaliser des travaux sur les ouvrages, installations ou équipements.

Etabli à Bagneux, le 18 janvier 2017
Pour servir et valoir ce que de droit

Sophie DOMINJON
Présidente



DEKRA Industrial SAS - Siège Social : 19 rue Stuart Mill, PA Limoges Sud Orange, BP308, 87008 Limoges Cedex 1 - www.dekra-industrial.fr
DEKRA Industrial SAS au capital de 10 000 000 € - SIREN 433 250 834 RCS Limoges - APE 7120 B - N°TVA FR 44 433 250 834

RAPPORT D'ESSAI N° R17-3513 du 24/07/2017 IDENTIFICATION DE FIBRE D'AMIANTE DANS LES MATERIAUX

DEKRA

Parc Valentine Vallée Verte Bat Bourbon 1
13011 MARSEILLE
France

Données du client :

Référence : 17-07-004981A

Chantier :

CAISSE NATIONALE MILITAIRE CNMSS

Adresse :

BT BRUN 247 AVENUE JACQUES CARTIER 83000 TOULON

Date de réception:	18-07-2017	Prvt: DEKRA	Analyse :	(Marseille)	24-07-17	Nos réf.:	D17-3860
--------------------	------------	-------------	-----------	-------------	----------	-----------	----------

N° échantillon	Description et localisation client	Description laboratoire	Méthode	Résultat	Nb préparation(s)	Sous accréditation
M17- 17297	P001 Ragréage - Colle de carrelage (RDC) Parvis - Sol	Matériau compact beige	MET	Amiante non détectée	1	*
M17- 17298	P002 Ragréage - Colle pavé (RDC) Parvis - Sol	Matériau compact blanc + Matériau compact gris	MET	Amiante non détectée	1	*
M17- 17299	P003 Revêtement bitumineux vert (1er) casquette - Sol	Couche bitumineuse souple noire + Toile fibreuse marron	MET	Amiante non détectée	1	*
M17- 17300	P004 Revêtement bitumineux rouge (1er) casquette - Sol	Couche bitumineuse souple noire avec gravillon rouge	MET	Amiante non détectée	1	*
M17- 17301	P005 Béton - Enduit (1er) casquette - Mur	Enduit compact beige + Enduit compact gris + Peinture blanche	MET	Amiante non détectée	1	*
M17- 17302	P006 Colle de carrelage (1er) casquette - Appuis de fenêtre	Colle carrelage beige	MET	Amiante non détectée	1	*

Les résultats de ce rapport d'essai ne concernent que les échantillons soumis à l'analyse au sein du laboratoire Fibrecount France

Méthode: MOD01 version 2016.2 / MOD20 version 2016.1

Normes: NFX43-050 et HSG 248 Identification des fibres d'amiante par microscopie électronique à transmission et/ou par microscope optique à lumière polarisée.

Remarques :



Nom : Paul SARR

Fonction : Responsable laboratoire

Le laboratoire Fibrecount garantit de donner un résultat positif sur les fibres d'amiante si le matériau présente une teneur \geq à 0.1% en masse.

Ce rapport ne peut être reproduit de quelque manière que ce soit, sauf dans son intégralité, sans autorisation expresse de Fibrecount s.a.s.u. Pour tout complément d'information concernant ce rapport contactez nous. Les échantillons sont conservés pendant 6 mois et les rapports d'essais de manière illimitée.

RAPPORT D'ESSAI N° R17-3513 du 24/07/2017

IDENTIFICATION DE FIBRE D'AMIANTE DANS LES MATERIAUX

Données du client :

DEKRA

Référence : 17-07-004981A

Parc Valentine Vallée Verte Bat Bourbon 1
13011 MARSEILLE
France

Chantier : CAISSE NATIONALE MILITAIRE CNMSS
Adresse : BT BRUN 247 AVENUE JACQUES CARTIER 83000 TOULON

Date de réception:	18-07-2017	Prvt: DEKRA	Analyse: (Marseille)	24-07-17	Nos réf.:	D17-3860
--------------------	------------	-------------	----------------------	----------	-----------	----------

N° échantillon	Description et localisation client	Description laboratoire	Méthode	Résultat	Nb préparation(s)	Sous accréditation
M17- 17303	P007 Revêtement bitumineux alu (1er) casquette - Sol	Couche bitumineuse souple noire + Aluminium gris	MET	Amiante non détectée	1	*
M17- 17304	P008 Béton (1er) casquette - Sol	Peinture beige + Béton gris	MET	Amiante non détectée	1	*
M17- 17305	P009 Joint (RDC) B018 - baie vitrée - Sol	Joint de mastic gris	MET	Amiante non détectée	1	*
M17- 17306	P010 Joint silicom (RDC) B018 - baie vitrée	Joint souple gris	MET	Amiante non détectée	1	*
M17- 17307	P011 Mastic de fenêtre (RDC) B018 - baie vitrée intérieur - Sol	Matériau poudreux gris	MET	Chrysotile	1	*
M17- 17308	P012 Joint noir (RDC) B018 - baie vitrée - Sol	Joint souple noir	MET	Amiante non détectée	1	*

Les résultats de ce rapport d'essai ne concernent que les échantillons soumis à l'analyse au sein du laboratoire Fibrecount France

Méthode: MOD01 version 2016.2 /MOD20 version 2016.1
Normes: NFX43-050 et HSG 248 Identification des fibres d'amiante par microscopie électronique à transmission et/ou par microscope optique à lumière polarisée.

Remarques :



Nom : Paul SARR

Fonction : Responsable laboratoire

Le laboratoire Fibrecount garantit de donner un résultat positif sur les fibres d'amiante si le matériau présente une teneur \geq à 0.1% en masse.

Ce rapport ne peut être reproduit de quelque manière que ce soit, sauf dans son intégralité, sans autorisation expresse de Fibrecount s.a.s.u. Pour tout complément d'information concernant ce rapport contactez nous.
Les échantillons sont conservés pendant 6 mois et les rapports d'essais de manière illimitée.

RAPPORT D'ESSAI N° R17-3513 du 24/07/2017

IDENTIFICATION DE FIBRE D'AMIANTE DANS LES MATERIAUX

Données du client :

DEKRA

Référence : 17-07-004981A

Parc Valentine Vallée Verte Bat Bourbon 1
13011 MARSEILLE
France

Chantier : CAISSE NATIONALE MILITAIRE CNMSS
Adresse : BT BRUN 247 AVENUE JACQUES CARTIER 83000 TOULON

Date de réception:	18-07-2017	Prvt: DEKRA	Analyse :	(Marseille)	24-07-17	Nos réf.:	D17-3860
--------------------	------------	-------------	-----------	-------------	----------	-----------	----------

N° échantillon	Description et localisation client	Description laboratoire	Méthode	Résultat	Nb préparation(s)	Sous accréditation
M17- 17309	P013 Plinthe - Colle (RDC) B018 - Murs	Plinthe beige + Colle plinthe grise + Peinture blanche	MET	Amiante non détectée	1	*
M17- 17310	P014 Enduit gris (RDC) B018 - Poutre	Enduit compact gris avec gravillon blanc/noir	MET	Amiante non détectée	1	*
M17- 17311	P015 Bois - mousse (RDC) B018 - paroi vitrée	Mousse blanche	MET	Amiante non détectée	1	*
M17- 17312	P016 Enduit rouge (RDC) B018 - Poteau	Enduit compact rouge + Peinture blanche	MET	Amiante non détectée	1	*
M17- 17313	P017 Bois - Colle (RDC) B018 - paroi	Matériau souple blanc + Bois marron	MET	Amiante non détectée	1	*
M17- 17314	P018 PVC - Colle (RDC) B045 - Sol	Revêtement souple bleu + Colle plastique jaune + Ragréage rose	MET	Amiante non détectée	1	*

Les résultats de ce rapport d'essai ne concernent que les échantillons soumis à l'analyse au sein du laboratoire Fibrecount France

Méthode:	MOD01 version 2016.2 / MOD20 version 2016.1
Normes:	NFX43-050 et HSG 248 Identification des fibres d'amiante par microscopie électronique à transmission et/ou par microscope optique à lumière polarisée.

Remarques :



Nom : Paul SARR
Fonction : Responsable laboratoire

Le laboratoire Fibrecount garantit de donner un résultat positif sur les fibres d'amiante si le matériau présente une teneur \geq à 0.1% en masse.

Ce rapport ne peut être reproduit de quelque manière que ce soit, sauf dans son intégralité, sans autorisation expresse de Fibrecount s.a.s.u. Pour tout complément d'information concernant ce rapport contactez nous.
Les échantillons sont conservés pendant 6 mois et les rapports d'essais de manière illimitée.

RAPPORT D'ESSAI N° R17-3513 du 24/07/2017

IDENTIFICATION DE FIBRE D'AMIANTE DANS LES MATERIAUX

Données du client :

DEKRA

Référence : 17-07-004981A

Parc Valentine Vallée Verte Bat Bourbon 1
13011 MARSEILLE
France

Chantier : CAISSE NATIONALE MILITAIRE CNMSS
Adresse : BT BRUN 247 AVENUE JACQUES CARTIER 83000 TOULON

Date de réception:	18-07-2017	Prvt: DEKRA	Analyse:	(Marseille)	24-07-17	Nos réf.:	D17-3860
--------------------	------------	-------------	----------	-------------	----------	-----------	----------

N° échantillon	Description et localisation client	Description laboratoire	Méthode	Résultat	Nb préparation(s)	Sous accréditation
M17- 17315	P019 Bois - Colle (RDC) B045 - Plinthes	Matériau souple blanc	MET	Amiante non détectée	1	*
M17- 17316	P020 Enduit (RDC) B045 - Murs	Enduit plâtreux blanc	MET	Amiante non détectée	1	*
M17- 17317	P021 Toile de verre (RDC) B045 - Murs	Toile fibreuse enduite blanche + Peinture bleue/beige	MET	Amiante non détectée	1	*
M17- 17318	P022 Panneaux de faux - plafond (RDC) B045 - Faux-plafond	Faux plafond fibreux beige + Toile fibreuse enduite blanche	MET	Amiante non détectée	1	*
M17- 17319	P023 Ragréage - Colle de carrelage (RDC) Hall entrée personnel - Sol	Carrelage noir + Colle carrelage beige + Matériau compact gris	MET	Amiante non détectée	1	*
M17- 17320	P024 Plinthe - Colle (RDC) Hall entrée personnel - Murs	Plinthe noire + Colle plinthe blanche + Joint plinthe gris	MET	Amiante non détectée	1	*

Les résultats de ce rapport d'essai ne concernent que les échantillons soumis à l'analyse au sein du laboratoire Fibrecount France

Méthode: MOD01 version 2016.2 /MOD20 version 2016.1
Normes: NFX43-050 et HSG 248 Identification des fibres d'amiante par microscopie électronique à transmission et/ou par microscope optique à lumière polarisée.

Remarques :



Nom : Paul SARR

Fonction : Responsable laboratoire

Le laboratoire Fibrecount garantit de donner un résultat positif sur les fibres d'amiante si le matériau présente une teneur \geq à 0.1% en masse.

Ce rapport ne peut être reproduit de quelque manière que ce soit, sauf dans son intégralité, sans autorisation expresse de Fibrecount s.a.s.u. Pour tout complément d'information concernant ce rapport contactez nous.
Les échantillons sont conservés pendant 6 mois et les rapports d'essais de manière illimitée.

RAPPORT D'ESSAI N° R17-3513 du 24/07/2017 IDENTIFICATION DE FIBRE D'AMIANTE DANS LES MATERIAUX

Données du client :

DEKRA

Référence : 17-07-004981A

Parc Valentine Vallée Verte Bat Bourbon 1
13011 MARSEILLE
France

Chantier : CAISSE NATIONALE MILITAIRE CNMSS
Adresse : BT BRUN 247 AVENUE JACQUES CARTIER 83000 TOULON

Date de réception:	18-07-2017	Prvt: DEKRA	Analyse :	(Marseille)	24-07-17	Nos réf.:	D17-3860
--------------------	------------	-------------	-----------	-------------	----------	-----------	----------

N° échantillon	Description et localisation client	Description laboratoire	Méthode	Résultat	Nb préparation(s)	Sous accréditation
M17- 17321	P025 Enduit (RDC) Hall entrée personnel - Murs	Enduit compact blanc + Peinture blanche	MET	Amiante non détectée	1	*

Les résultats de ce rapport d'essai ne concernent que les échantillons soumis à l'analyse au sein du laboratoire Fibrecount France

Méthode:	MOD01 version 2016.2 /MOD20 version 2016.1
Normes:	NFX43-050 et HSG 248 Identification des fibres d'amiante par microscopie électronique à transmission et/ou par microscope optique à lumière polarisée.

Remarques :



Nom : Paul SARR

Fonction : Responsable laboratoire

Le laboratoire Fibrecount garantit de donner un résultat positif sur les fibres d'amiante si le matériau présente une teneur \geq à 0.1% en masse.

Ce rapport ne peut être reproduit de quelque manière que ce soit, sauf dans son intégralité, sans autorisation expresse de Fibrecount s.a.s.u. Pour tout complément d'information concernant ce rapport contactez nous.
Les échantillons sont conservés pendant 6 mois et les rapports d'essais de manière illimitée.